natagora

2019

rapport annuel

natagora

natagora

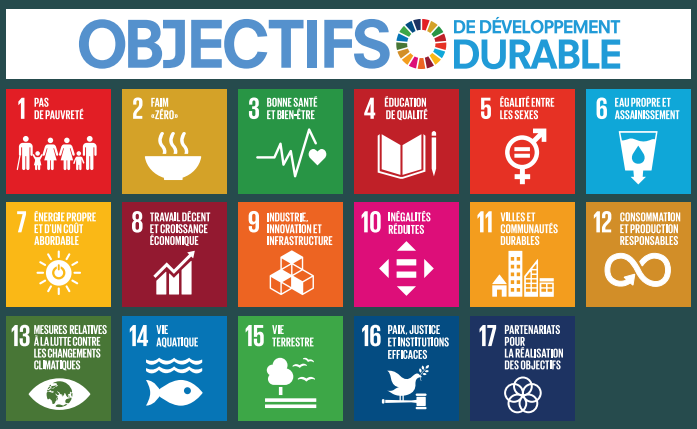

NATAGORA, AMBASSADRICE DU DÉVELOPPEMENT DURABLE

Par son action sur la nature, Natagora a de nombreux impacts sur la société humaine. Tout au long de ce rapport, découvrez comment Natagora a répondu aux objectifs de développement durable.

Édito

~

REGARDER EN ARRIÈRE ET ALLER DE L'AVANT

2020 est une année charnière pour Natagora. L'heure est venue d'évaluer une stratégie sur cinq ans qui se termine cette année. La nature est en mouvement permanent, nos connaissances scientifiques aussi, il est donc normal que Natagora se remette en question et juge ses actions régulièrement, sans œillères.

Une des deux grandes options choisie en 2015 était de focaliser notre travail sur les milieux ouverts : ces prairies, ces landes, ces pelouses calcaires et ces milieux humides, aux sols frustes mais gorgés de lumière, qui foisonnent d'une biodiversité étonnante. Ces milieux extrêmement menacés par l'intensification massive de l'agriculture restent une priorité, notamment auprès des décideurs européens. Le récent rapport de la Plateforme intergouvernementale scientifique et politique sur la biodiversité et les services écosystémiques (IPBES) a confirmé notre choix, en pointant du doigt ces mêmes milieux comme les plus dégradés.

Et, même si le déclin de la biodiversité agricole et des milieux ouverts se poursuit, nous n'avons pas chômé sur le sujet. De la Famenne aux territoires germanophones, en passant par la Gaume et toute la vallée mosane, nous avons mené quatre gros projets européens de restauration des milieux agricoles extensifs (les LIFE Prairies bocagères, Herbages, Pays mosan et Nardus). Le projet #Reconnect et l'engagement d'une chargée des questions agricoles nous a permis de recréer du lien avec le monde agricole et de nous positionner plus franchement sur ces questions.

Notre deuxième axe était d'accroître notre autonomie financière. À côté des superbes résultats que nous parvenons à obtenir grâce au soutien de la Wallonie, de l'Europe et de l'État belge, nous avons besoin de fonds propres pour nous permettre de réagir plus rapidement sur des projets urgents et pour financer le travail de fourmi de nos experts. En regardant dans le rétroviseur, nous pouvons ainsi nous féliciter d'une augmentation substantielle du nombre de nos membres, ainsi que des dons et legs reçus. Mais nous pourrions peut-être porter encore plus haut le message de l'urgence de la lutte contre le déclin de la biodiversité et obtenir le soutien d'un nombre plus élevés de citoyens.

Arrivés à la fin d'un parcours, il est également temps de tracer le chemin du suivant. Cette phase, riche en échanges, en questionnements, en découvertes est en cours. Pour définir le plan stratégique des cinq années à venir, nous allons consulter notre staff et nos volontaires ; ils nous donneront franchement leur avis sur les options choisies par Natagora et sur la manière dont ils voient notre association dans cinq ans. Rendez-vous dans les mois à venir pour découvrir les nouveaux axes qui guideront nos missions à moyen terme.

Philippe Funcken
Directeur général

Plan stratégique

~

Hubert Baltus

natagora

LES MILIEUX OUVERTS AU CENTRE DE L'ACTION DE NATAGORA

Comme tous les cinq ans, en 2015, Natagora a élaboré et adopté collégialement un plan stratégique qui nous projetait nous, notre association, nos missions, nos ambitions, jusqu'en 2020.

Avec réalisme, notre stratégie 2020 s'est focalisée sur la protection des milieux ouverts, enjeu crucial de la conservation de la nature en Wallonie et à Bruxelles.

Le déclin de la biodiversité dans nos régions s'observe principalement dans les milieux ouverts, impactés par une industrialisation de l'agriculture qui semble sans frein et sans limites. Natagora concentre dès lors ses efforts, son plaidoyer, ses moyens et ses projets sur ces milieux. Nous veillons à rendre aux bocages, herbages, prairies de fauche, la riche diversité liée aux pratiques agropastorales extensives, en limitant le déclin dans les grandes cultures.

Une priorité marquée en 2019 dans l'action de nos projets LIFE, tous orientés vers les milieux ouverts, mais également à travers, notamment, le projet #Reconnect, financé par la Commission européenne. En 2019, nous avons aussi travaillé en plateforme sur la réforme du bail à ferme qui prévoit dorénavant des clauses environnementales, participé aux réunions de concertation sur le future plan stratégique PAC post-2020 pour la Wallonie, engagé une collaboration et pris position entre acteurs de la société civile sur la PAC. Pour coordonner ces actions, nous avons recruté une responsable de la politique agricole.

Dans un processus d'éducation permanente, Natagora a pour objectif d'amener les citoyens à une prise de conscience et une connaissance critique des réalités environnementales. Prise de conscience qui doit mener à l'action.

Nos volontaires, issus des horizons les plus divers et tous mus par la passion, constituent l'un des piliers de notre association. Aujourd'hui, ils forment près de quarante groupes locaux, dédiés à la protection des espèces, à la gestion de nos réserves naturelles ou à l'action éducative et militante.

Le focus 2020 de Natagora à leur égard va à la création d'outils de support et de structuration, destinés à développer encore leur autonomie et leurs actions.

Pleine d'idéal, Natagora n'en a pas moins les pieds fermement posés sur la terre qu'elle défend.

Natagora bénéficie de l'appui des pouvoirs publics dans bien des domaines et s'en félicite. Elle n'en est pas pour autant dépendante et développe donc une liberté de parole et d'action forte et militante. Une liberté qui ne peut s'exprimer de manière crédible sans une autonomie financière solide.

Natagora s'emploie dès lors à augmenter à la fois ses ressources et son assise sociétale en développant son réseau de membres, de donateurs et de légataires.

De même pour la recherche de financements propres : revenus d'expertise, partenariats publics et privés, initiatives entrepreneuriales, coopératives... toutes les pistes sont exploitées, dans le respect de nos valeurs et de notre éthique.

natagora

Étudier

~

L'objectif du département Études est de mieux connaître pour mieux protéger : connaître la répartition et l'abondance des espèces sauvages en Wallonie et à Bruxelles, appréhender les menaces qui pèsent sur leurs populations et identifier les actions à mener pour favoriser la biodiversité. La collecte d'informations objectives sur le terrain est la base de notre action de militance.

Pour accomplir cette mission, Natagora dépend du soutien essentiel des naturalistes amateurs de tous niveaux. Des centaines de milliers de données sur la faune et la flore sauvages sont rassemblées chaque année. Plusieurs outils sont mis en place pour soutenir au maximum ce précieux réseau de contributeurs : portail de gestion de données (observations.be), formations, publications... Des opérations de monitoring, inscrites dans le long terme, permettent de cibler des questions particulières : monitoring des oiseaux nicheurs et hivernants, surveillance des populations d'amphibiens et reptiles, suivis des effectifs de chauves-souris...

L'expertise acquise permet à Natagora de se positionner sur des problématiques très diverses : identification de sites naturels à protéger, analyse de l'impact des pratiques agricoles et forestières, réduction des risques liés aux infrastructures, gestion des conflits entre l'homme et certaines espèces considérées comme envahissantes... Depuis de nombreuses années, le département Études est reconnu et soutenu par les autorités publiques.

ALAIN PAQUET,
NATURALISTE URBAIN

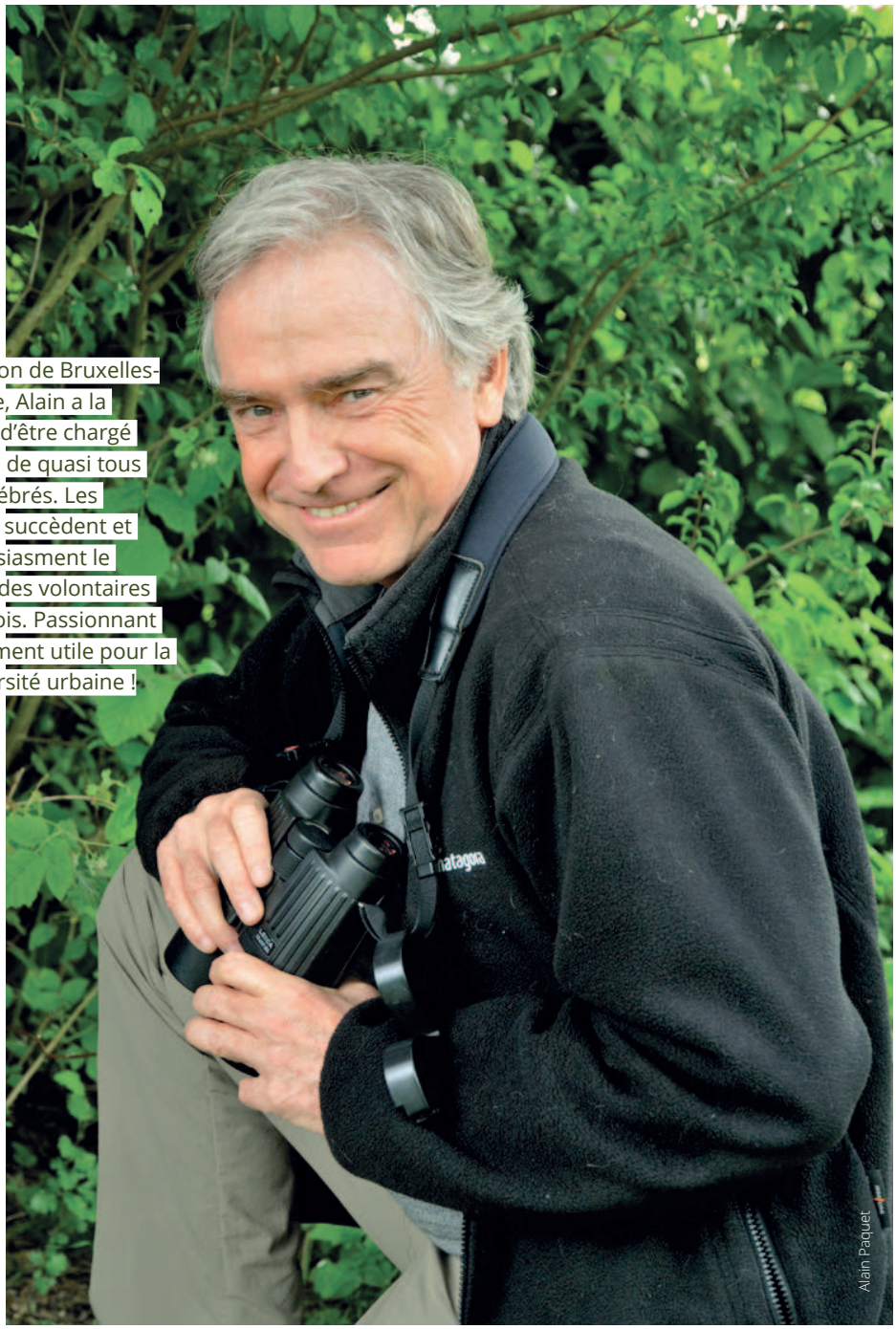

Alain Paquet

En Région de Bruxelles-Capitale, Alain a la chance d'être chargé du suivi de quasi tous les vertébrés. Les atlas se succèdent et enthousiasment le réseau des volontaires bruxellois. Passionnant et tellement utile pour la biodiversité urbaine !

« À peine l'Atlas des mammifères sauvages terminé, l'Atlas herpétologique a démarré. 2019 a été la dernière année des recherches sur le terrain. 5 800 données, des centaines de sites visités, 25 espèces identifiées dont 16 indigènes, des zones de protection localisées. Un travail colossal ! Le monitoring de l'avifaune, lui, se fait en continu : suivi des oiseaux communs par points d'écoute (110 points et 40 volontaires), suivi des espèces exotiques, des oiseaux d'eau nicheurs, des colonies d'hirondelles de fenêtre et bientôt une nouvelle édition de l'Atlas des oiseaux nicheurs. »

Résultats
du département Études

« Notre objectif est de mieux connaître pour mieux protéger. Pour accomplir cette mission, Natagora dépend du soutien essentiel des naturalistes amateurs de tous niveaux. Des centaines de milliers de données sur la flore et la faune sauvage sont rassemblées chaque année. »

Jean-Yves Paquet
Directeur du département Études

UNE NOUVELLE MAQUETTE POUR AVES

En 2019, la refonte de la maquette a été accompagnée d'une amélioration du contenu, avec l'apparition de nouvelles rubriques qui encouragent les ornithologues à observer et rendre compte des observations inhabituelles qu'ils réalisent.

NOUVELLES COLONIES DE CHAUVES-SOURIS

Elles ont été découvertes et protégées pendant l'été : des murins à oreilles échancrées dans une grange à Silly, des noctules de Leisler et des murins de Natterer dans des arbres gîtes et une myriade de murins à moustaches dans une maison communale à Lo.

LES CARTES MISES À JOUR

Nous avons mis à jour les cartes de densité relatives des oiseaux communs et semi-rares en Wallonie, et de nouvelles cartes ont pu être modélisées.

maps.elie.ucl.ac.be/lifewatch/habitat.html

Karl Gillebert

PARTENARIAT AVEC ELIA

Nous avons mis à jour la carte des lignes à haute tension potentiellement à risque pour les oiseaux (risques de collision) dans le cadre d'un partenariat entre ELIA, Natagora et Natuurpunt

RÉPONSES AUX QUESTIONS DU PUBLIC

Par e-mail, par téléphone ou via les réseaux sociaux, Natagora est bombardée de questions du public auxquelles nous tentons de répondre au mieux. En 2019, grâce au département Études, plus de 500 questions ont ainsi trouvé réponse dans le domaine de l'ornithologie et des mammifères.

L'ADN DE NOS MARES DÉCRYPTÉ

Les inventaires par ADN environnemental, à la recherche du triton crêté et du crapaud accoucheur, ont été poursuivis en 2019. Cette campagne a permis, en deux ans, de découvrir 86 nouvelles stations pour le triton crêté et 117 sites pour le crapaud accoucheur.

natagora

Protéger

~

Développer les espaces propices à la vie sauvage fait partie des grands objectifs de Natagora. Par la création de réserves naturelles, la restauration des milieux et la sensibilisation des gestionnaires du territoire, ce que nous cherchons n'est rien d'autre que la sauvegarde de nombreuses espèces (végétales et animales) qui éprouvent des difficultés à survivre dans notre paysage urbanisé et intensif.

5 000 hectares de réserves naturelles sont aujourd'hui gérés par notre association. Nos réserves sont diversifiées et dispersées aux quatre coins de la Wallonie. Outre la gestion de ce réseau de sites, Natagora développe aussi, seule ou en partenariat avec d'autres acteurs, d'ambitieux programmes LIFE cofinancés par l'Union européenne. Six projets sont en cours et leur mission globale est de restaurer pas moins de 1 200 hectares d'habitats au sein du réseau Natura 2000. Nos partenaires préférentiels dans ce travail sont les agriculteurs qui acceptent de s'impliquer dans la gestion conservatoire de la biodiversité : ils sont de plus en plus nombreux !

RUDI VANHERCK,
GUIDE DES COTEAUX

Rudi travaille pour le LIFE Pays mosan. Il connaît comme sa poche chaque parcelle de coteau calcaire de la région liégeoise.

« Formé sur le tas, j'ai été amené à construire une vision assez précise des pelouses sèches, de leur gestion, de leur richesse et de leur fragilité. J'ai toujours voulu approcher la nature sous plusieurs angles et ne pas la considérer comme un espace uniquement réservé aux naturalistes chevronnés. Il est important que les visites soient ouvertes et adaptées au grand public. Les réserves naturelles localisées en région potentiellement touristique constituent un élément incontournable et dynamique d'un tourisme doux et respectueux. Les projets LIFE adhèrent à cette philosophie et c'est pourquoi j'y trouve mes marques. »

Résultats
du département Conservation

« Par la création de réserves naturelles, ce que nous cherchons n'est rien d'autre que la sauvegarde de nombreuses espèces qui éprouvent des difficultés à survivre dans un paysage urbanisé et intensif. »

Joëlle Huysecom
Directrice du département Conservation

QUAND L'IMMORTELLE RÉAPPARAÎT

Plus de 500, c'est le nombre de fleurs d'immortelles des sables qui ont fleurit dans la réserve naturelle de Heinsch en 2019 grâce aux restaurations entreprises dans le cadre de notre projet LIFE Herbages.

REPLANTER DES HAIES EN ZONE AGRICOLE ? FACILE !

On le sait, le Gouvernement wallon a prévu la création de haies à large échelle. Dans le cadre de notre projet LIFE Pays mosan, nous avons pris les devants en en plantant 53 km ! Et nous en prendrons soin jusqu'à la fin du projet et regarnissant les haies là où cela le nécessite.

L'OURTHE DANS SES PLUS BEAUX PARCOURS

À partir du village de Wyompont (Tenneville), l'Ourthe occidentale est particulièrement préservée. La rivière héberge à cet endroit une impressionnante diversité de poissons et on y espère le retour de la loutre pour bientôt ! Un bloc de 16 ha y a été acquis fin 2019.

LE BOCAGE DE FAGNE-FAMENNE RETROUVE TOUTES SES COULEURS

Le projet LIFE Prairies bocagères touche à sa fin et grâce à lui pas moins de 140 ha de prairies auront été restaurés en prairies fleuries de haut intérêt biologique bordées de haies, zones refuges et mares… Fiers !

LA RICHESSE DE NOS RÉSERVES NATURELLES TOUJOURS PLUS IMPRESSIONNANTE

Rien que cette année, plus de 5 000 espèces différentes ont été observées par les naturalistes bénévoles ou professionnels qui parcourent nos réserves et qui encodent leurs observations.

300 AGRICULTEURS WALLONS PARTENAIRES

Les agriculteurs sont nos partenaires pour la gestion de réserves naturelles, au travers d'activités de fauchage ou de pâturage. Ils contribuent ainsi à la préservation de prairies riches en biodiversité et nous apportent de précieux enseignements. Les échanges sont riches et on les remercie !

Xavier Janssens

natagora

Sensibiliser

~

Notre jolie petite planète bleue a-t-elle sa semblable quelque part dans l'univers ? Peut-être… ou pas… En tout cas, c'est la seule que nous connaissons… Depuis des milliards d'années, elle abrite une diversité biologique extraordinaire ! Les scientifiques ont décrit plus d'un million d'espèces vivantes mais il devrait y en avoir près de 9 millions. Que de découvertes en perspective ! Malheureusement, beaucoup disparaîtront avant même que nous ayons pris connaissance de leur existence.

Dans ce foisonnement, une drôle de bestiole est apparue sur le tard. Sa capacité à transformer son environnement est stupéfiante. Son « intelligence » pourrait lui servir à rendre sa planète plus belle encore. Mais non, elle dévaste tous les écosystèmes avec une désinvolture qui fait peur et bouleverse jusqu'au fonctionnement de la planète qui l'abrite. Vous avez dit « sapiens » ?

Le rôle de Natagora est bien d'interpeller nos citoyens sur la nécessité de nous réintégrer dans le fonctionnement global de la Terre et de développer une bienveillance vis-à-vis de nos congénères mais aussi de tous les êtres vivants qui nous accompagnent…

L'ENTREPRISE,
UNE ALLIÉE POUR LA BIODIVERSITÉ

Jennifer Di Prinzio, Charlotte Simon et Daphné Lauwers ont rejoint l'équipe du Réseau Nature Entreprises en 2018. Ensemble, elles intègrent la biodiversité dans les entreprises et les communes par le biais de leurs espaces verts.

Benoit Vignet

« Souvent, les responsables des entreprises ne sont pas conscients qu'ils peuvent agir aussi, sur leur site. C'est parce qu'ils ignorent tout de la richesse biologique qui existe à quelques pas de leur bureau. Or, des aménagements peuvent être facilement mis en place. Notre travail avec les entreprises permet de faire évoluer les mentalités sur l'importance de la végétation spontanée et indigène, tout en transmettant les bonnes pratiques pour la préserver. »

Résultats
du département Éducation

« Le rôle de Natagora est bien d'interpeller nos concitoyens sur la nécessité de nous réintégrer dans le fonctionnement global de la Terre et de développer une bienveillance vis-à-vis de tous les êtres vivants qui nous accompagnent… »

Philippe Funcken,
directeur (a.i.) du département Éducation

LE RÉSEAU NATURE SUR TOUS LES FRONTS

8 professionnels du secteur vert ont été labellisés, 1 premier chantier en entreprise a été réalisé, 1 000 personnes ont participé à la Bourse aux plantes, 11 projets nature et biodiversité ont été accompagnés dans le cadre de l'appel à projets bruxellois Inspirons le Quartier, 80 écoles ont été accompagnées dans le cadre du projet Ose le vert, recrée ta cour et 151 nouveaux jardins de particuliers ont été labellisés !

LA PUBLICATION LA PLUS IMPORTANTE DE SAPOLL

Le Plan d'action transfrontalier en faveur des pollinisateurs sauvages (2019-2029), document de 147 pages, établit l'état des lieux des connaissances et des mesures de conservation dans la zone transfrontalière du projet.

http://sapoll.eu/prendre-part-plan-daction-transfrontalier/

PLUSIEURS ÉVÉNEMENTS POUR LE CRIE D'HARCHIES

En 2019, le CRIE a participé à la fête du Développement durable au PASS, à la fête du Printemps sans pesticides à Enghien, à la journée de l'ATL à Bernissart, sans oublier la semaine de la mobilité et les 20 ans des CRIE !

UNE SEPTIÈME FORMATION LANCÉE

Après l'ornithologie, l'éthologie, la botanique, l'entomologie, l'herpétologie et la photo nature, Natagora a lancé une septième formation « la formation Chiro ». De son côté, le MOOC ornitho a fêté son premier anniversaire en octobre 2019.

SUCCÈS DE L'ÉCOLE DU DEHORS AU CRIE DE MODAVE

Le projet rencontre vraiment le besoin de pallier le manque de nature des enfants à l'époque actuelle. En 5 ans, nous sommes passés d'un seul groupe à 43 !

NATURE POUR TOUS : 2019 EN CHIFFRES

Nature pour tous a réalisé plus de 250 activités (animations, stages, formations, conférences, sensibilisations) qui ont concerné près de 2 400 personnes de tous horizons.

Jean-Philippe Rolin

natagora

S'impliquer

~

Naturalistes pointus, spécialistes dans leur domaine ou sans compétences particulières, les volontaires de Natagora offrent de leur temps parce qu'ils ont compris l'urgence de protéger notre environnement et sa biodiversité.

Ces passionnés participent à la protection de sites et d'espèces menacés en restaurant des milieux rares dans nos réserves naturelles et en assurant des suivis scientifiques. Tandis que d'autres groupes développent des projets de sensibilisation et d'éducation pour le public.

Par ailleurs, conscients que, pour préserver la nature, la mobilisation doit être quotidienne, nos volontaires s'impliquent dans des structures participatives où les citoyens peuvent prendre part aux décisions afin d'améliorer la prise en compte de la nature. Et, plus particulièrement dans des situations graves telles que des atteintes à une espèce protégée, ils font le nécessaire pour dénoncer et se mobilisent contre certains projets.

Les volontaires et les gens qui travaillent pour notre association ne sont pas uniquement des guides, des conservateurs de réserve, des ornithologues pointus ou de gentils animateurs. Ce sont aussi des personnes qui posent des actes citoyens pour que vivre avec la nature puisse être de l'ordre du possible chaque jour, pour chacun et surtout pour les générations futures.

NATAGORA ARDENNE CENTRALE :
25 ANS D'ENGAGEMENT POUR LA NATURE

« Notre régionale, ainsi que celles de Famenne et Ardenne orientale, vient de fêter ses 25 ans. Née en 1994, l'antenne Famenne-Ardenne, scindée en trois entités depuis, couvrait un vaste territoire. Actuellement, la régionale Ardenne centrale s'étend sur les communes de Martelange, Fauvillers, Vaux-Sur-Sûre, Libramont, Neufchâteau, Léglise, Saint-Hubert et Libin. Quant à Natagora Ourthe Amblève, née un peu plus tard, elle organisait le festival Nature pour l'occasion les 3 et 4 mai 2019 à Marche-en-Famenne.

Le premier jour a été réservé aux enfants des écoles, avec entre autres des ateliers nature et des balades. Nos bénévoles ont animé deux ateliers : le premier consistait à fabriquer des hérissons en pompons, l'autre à réaliser des nichoirs en bois. Les enfants, très enthousiastes, sont repartis tout fiers avec leurs œuvres. La seconde journée nous a réservé quelques surprises : neige le matin, pluie et grêle l'après-midi ! Cela n'a pas découragé les guides qui ont fait découvrir le camp militaire et le Fond des Vaux.

Une splendide exposition de photos et de peintures d'artistes locaux, la projection de films et la tenue d'une conférence ont complété ce week-end bien rempli. »

Résultats
du département Volontariat

« C'est tout au long de l'année, à travers des activités telles que la Journée de rencontre des volontaires, la création d'un groupe de réflexion sur l'éducation permanente, ou des rencontres plus informelles que nous avons imaginé le futur de Natagora ensemble. Nous avons échangé les rêves et besoins sur la dynamique volontaire de l'association. Notre priorité étant de développer la transversalité afin de créer du collectif et renforcer le sentiment d'appartenance »

Mari-Luz Sanchez
Directrice du département Volontariat

PLUS DE 500 VOLONTAIRES IMPLIQUÉS

Entre le Sauvetage des batraciens (150 sites ont été publiés sur la carte interactive), la Nuit des chouettes (24 activités ont été mises en place et plus ou moins 1 560 personnes ont bénéficié de ces sorties nocturnes), l'Aube des oiseaux (41 activités et plus de 1 000 personnes) et la Nuit européenne des chauves-souris (100 activités sur les lieux des camps pour 2 000 jeunes et 500 adultes), les volontaires des divers groupes ont eu du pain sur la planche !

QUESTIONNAIRE « ENJEUX NATURALISTES » DE NATAGORA BRUXELLES

Dans le cadre des élections régionales de mai 2019, la régionale Natagora Bruxelles s'est attablée avec plusieurs associations environnementales Bruxelloises pour élaborer un questionnaire sur les enjeux naturalistes. Document disponible sur **biodivercity.brussels**.

LES NOUVEAUX PROJETS DES « VOLONTAIRES EN ACTION »

En 2019, Natagora a financé six projets portés par ses volontaires : « Réalisation d'un livre de découverte des marais d'Harchies avec Yves Fagniart » de Natagora Centre Ouest Hainaut et Aves Mons-Tournai, « Une malle pour les chauves-souris » de Plecotus, « Un verger pour l'avenir » de Natagora Famenne, « Il faut sauver le soldat Friquet » de Natagora Entre Sambre et Meuse, « Loup qui es-tu » du GT Loup et « Petit Hameau l'eau indispensable » de Natagora Dendre et Collines.

Natagora Ardenne orientale

Résultats
de la cellule Militance

CHASSE, BAIL À FERME ET MÉMORANDUM

En 2019, nous avons pris position sur la chasse, travaillé en plateforme (PFFA) sur la réforme du bail à ferme qui prévoit dorénavant des clauses environnementales, rédigé un mémorandum en vue des élections et mené une (mini) campagne élections qui a mené à l'envoi de 3 000 courriers aux politiques.

LA POLITIQUE AGRICOLE AU PREMIER PLAN

Nous avons engagé une responsable de la politique agricole, participé aux réunions de concertations sur le future plan stratégique PAC post-2020 pour la Wallonie, engagé une collaboration et pris position entre acteurs de la société civile sur la PAC au sein de la plateforme PA(A)C.

CAMPAGNES ET ACTIONS

La campagne biodivercity.brussels pendant la campagne électorale, la campagne #Reconnect financée par la Commission européenne et la participation du staff et des volontaires aux manifestations pour le climat ont émaillé l'année.

PLUS DE 300 INTERPELLATIONS TRAITÉES

Interpellations variées telles que des recherches d'informations, avis techniques et/ou juridiques, soutien aux actions et courriers de réaction, procédure, etc. La réaction à ces interpellations vise toujours la meilleure prise en compte possible de la nature dans les différents plans et projets d'aménagement.

RÉDACTION DE 4 NOUVELLES FICHES DE RÉACTION LOCALE

Les fiches de réaction locale ont pour but de fournir à tous un outil de réaction face à une atteinte spécifique à l'environnement. EN 2019, Natagora a enrichi la documentation disponible avec 4 fiches portant sur les mares, le schéma d'orientation local, les carrières et l'urbanisation dans les zones à risque naturel.

Vilda / Yves Adams

NATAGORA : UNE VOIX QUI PORTE !

Ces dernières années, Natagora a décidé d'assumer son rôle d'interlocuteur naturaliste incontournable dans le débat politique. Forts de 24 000 membres, nous multiplions les interpellations et prises de position militantes. Et nous sommes écoutés.

natagora
Xavier_janssens

Vous aimez la nature ? Aidez-la.

Disposer de sources de revenus variées nous permet d'augmenter notre indépendance et notre liberté de parole tout en finançant un maximum de projets de nos différents départements. Nous avons l'ambition de faire croître nos revenus privés, qu'ils viennent de particuliers ou d'entreprises.

Grâce à votre soutien, nous pouvons travailler efficacement, que ce soit pour créer des réserves naturelles, défendre la nature de multiples atteintes, réaliser des études de suivi d'espèces, développer des projets éducatifs, dynamiser nos équipes de volontaires…

DONS

Nous avons reçu plus de 667 000 € de dons en 2019 (dont 461 000 € de dons libres) en progression de 12 % par rapport à 2018. Merci à nos donateurs (environ 9 000 personnes) qui ont ainsi contribué à la protection de la nature.

Un peu plus de la moitié des dons a été effectuée en dons libres, nous soutenant ainsi de manière globale dans l'ensemble de nos actions. Le solde était dédié pour un achat de nouvelles réserves naturelles, la protection d'une espèce ou un projet spécifique.

C'est ainsi que nous avons pu agrandir la réserve naturelle du Mont des Pins, celles du Baquet et de la Croix-Scaille, acheter une parcelle forestière dans la vallée de la Sûre, assurer le suivi de milans royaux et compléter le financement de notre nouvelle bergerie à Fratin tout en militant contre le contournement nord de Wavre et pour la reconnexion entre agriculteurs et naturalistes.

Merci pour votre soutien. Notre mission a bien progressé grâce à vous.

SUCCESSIONS

12 personnes ont légué à Natagora une partie de leur patrimoine. Cela constitue un revenu supérieur à 1 million d'euros pour la seule année 2019. Voilà un gros complément au financement de la protection de la nature de chez nous.

Merci à nos généreux légataires.

Outre la famille et les amis, il est donc possible d'inclure dans son testament des bonnes causes telles que Natagora. Le legs constitue une forme de don qui ne coûte rien du vivant du testateur et s'avère extrêmement précieux pour Natagora et ses actions de protection de la nature et de la biodiversité.

Si vous avez des questions concernant ce sujet, n'hésitez pas à nous contacter et/ou votre notaire.

Apprendre à vous connaître et nouer des liens, c'est le meilleur moyen de partager notre passion commune : la préservation de la nature.

PARTENARIAT AVEC LES ENTREPRISES

Natagora, en tant qu'ambassadeur des Objectifs du développement durable (les fameux SDG) de l'Organisation des nations unies se doit de montrer l'exemple.

Et cela commence par la mise en pratique de l'objectif 17 : « partenariat pour la réalisation des objectifs ».

Nous sommes donc ouverts à l'établissement de partenariats sur le long terme avec des entreprises privées, commerciales ou non, et qui veulent s'investir dans la protection de la nature en Wallonie et à Bruxelles.

Il n'y a pas de cadre rigide prédéfini. Nous pouvons déterminer ensemble ce qui vous conviendra le mieux en fonction de vos ambitions et de nos besoins. Et ainsi, créer un win-win-win. Win pour votre entreprise, win pour Natagora et bien sûr win pour la nature.

Informez-vous sur « Natagora et son éthique à propos des partenariats entreprises », page disponible sur notre site web.

Certaines entreprises utilisent notre expertise en biodiversité que ce soit pour partager avec leurs clients et employés des informations nature pertinentes ou pour réaliser des inventaires de la faune et la flore sur leurs terrains d'exploitation ou autour de leurs bureaux. Elles reçoivent ensuite des conseils d'aménagements appropriés en faveur de la biodiversité et mettent en place des plans de gestion avec une vision à long terme.

D'autres rendent d'une certaine manière à la nature ce qu'elle leur fournit gratuitement pour son activité, à savoir des services écosystémiques comme de l'air ou de l'eau propre, de la pollinisation voire même de l'inspiration issue de la biodiversité pour le design ou l'amélioration de leurs produits.

Nous proposons également des chantiers nature dans nos réserves et des journées de sensibilisation à destination de votre personnel.

Certaines entreprises offrent des avantages à nos membres.

Baudouin Oldenhove
Responsable Marketing

0473 74 60 80
baudouin.oldenhove@natagora.be

Pour en savoir plus sur ces partenariats
et sur tous les autres : **Natagora.be/nos-partenaires**

Ensemble, ces entreprises nous ont fourni des revenus complémentaires d'environ 400 000 € auxquels s'ajoutent des dons en nature.
Merci à vous.
Charlotte Simon

MERCI À NOS PARTENAIRES INSTITUTIONNELS

« L'aide et le soutien de nos partenaires institutionnels continuent d'être l'épine dorsale de nos actions et projets. Sans eux, sans leur volonté de mettre en œuvre des politiques favorables à la biodiversité, et aussi d'utiliser intelligemment les forces citoyennes des associations, nous ne pourrions pas vous présenter toutes les belles réalisations exposées dans ce rapport. Tous les grands axes de nos actions bénéficient de financements publics : conservation et restaurations des milieux, éducation et sensibilisation, études scientifiques, programmes de protection d'espèces, militantisme.

Remercions donc la Communauté européenne, la Wallonie, la Région de Bruxelles-Capitale, la Fédération Wallonie-Bruxelles, le Gouvernement fédéral, la Communauté germanophone, les provinces et de nombreuses communes wallonnes et bruxelloises.

Tous, dans leurs domaines respectifs de compétence, nous soutiennent financièrement ou nous délèguent des missions de service public en faveur de la biodiversité. Dans les prochaines années, nous continuerons de compter sur leur soutien indéfectible, d'autant plus que la crise de la biodiversité mondiale s'aggrave, et que la prise de conscience au sein de la population des enjeux liés à la biodiversité percole au sein de notre société. Merci à eux ! »

Philippe Funcken
Directeur général

L'EUROPE FAIT CONFIANCE À NATAGORA

La part européenne du budget de notre association reste très conséquente. Natagora participait, en 2019, à 7 projets LIFE en cours, soit leader ou cobénéficiaire (un nouveau projet, le LIFE Anthropofens, a commencé en 2019), 4 projets INTERREG (toujours en cours) et 1 projet UIA Feder commencé en 2019 à Seraing sur un budget d'intégration sociale dans les grandes villes. Ces projets sont de plus en plus liés aux problématiques urbaines (écologie, intégration sociale, importance de la nature en ville pour la santé et le bien-être).

NATAGORA PARTENAIRE DES RÉGIONS

Les Région wallonne et de Bruxelles-Capitale restent au cours du temps des partenaires institutionnels incontournables pour la réalisation d'objectifs communs : protection et gestion des réserves naturelles, missions d'éducation et de sensibilisation de tous les publics, monitoring de la biodiversité ordinaire et extraordinaire… Dans un partenariat où la nature est gagnante, ils nous font confiance pour notre expertise et pour la force des dizaines de milliers de volontaires et citoyens que nous pouvons mobiliser. C'est aussi une belle reconnaissance de la qualité du travail que nous accomplissons tout au long de l'année.

Avec le soutien de la Wallonie

Jean-Marie Winants

natagora

Chiffres clés
2019

BILAN 2019

ACTIF (k€)	2017	2018	**2019**
Immobilisations corporelles	15 653	17 425	**18 218**
Immobilisations financières	164	151	**151**
Stocks	27	68	**68**
Créances	1 104	1 519	**12 360** *
Disponible	3 111	1 565	**1 209**
Régularisations	1 699	2 394	**57** *
TOTAL ACTIF	21 758	23 122	**32 063**

PASSIF (K€)	2017	2018	**2019**
Patrimoine & réserves disponibles	2 418	2 657	**3 476**
Réserves indisponibles	4 395	4 337	**4 309**
Subsides en capital & Fonds des réserves	10 420	11 437	**11 883**
Provisions	11	2	**2**
Dettes > 1 an	871	1 332	**1 328**
Dettes < 1 an	1 436	2 051	**4 102**
Régularisations	2 206	1 306	**6 964** *
Résultat	0		
TOTAL DU PASSIF	21 758	23 122	**32 063**

(*) changement de la règle de comptabilisation des créances en 2019

ÉVOLUTION DU NOMBRE
DE MEMBRES ET DONATEURS

ANALYSE **DES RECETTES ET DÉPENSES** PAR NATURE

RECETTES (K€)	2017	2018	**2019**
Subventions et conventions publiques	5 814	6 496	**5 767**
Cotisations	624	692	**803**
Dons	365	394	**461**
Formations et animations	287	398	**520**
Consultance et sponsoring	729	791	1 170
Autres	213,5	296	**159**
TOTAL DES RECETTES	8 032	9 067	**8 880**

DÉPENSES (K€)	2017	2018	**2019**
Rémunérations	5 156	5 441	**5 740**
Loyers & charges	219	241	**219**
Publications & routages	197	261	**297**
Gestion & aménagements	2 241	1 262	**1 012**
Autres dépenses	792	1 697	**1 908**
TOTAL DES DÉPENSES	8 605	8 902	**9 176**

RÉSULTAT OPÉRATIONNEL	-337	-165	**-296**

RECETTES SUPPLÉMENTAIRES (K€)	2017	2018	**2019**
Dons, legs & sponsoring entreprises	706	339	**1 424**
Subsides européens (LIFE)	514	727	**228**
TOTAL	1 220	1 066	**1 652**

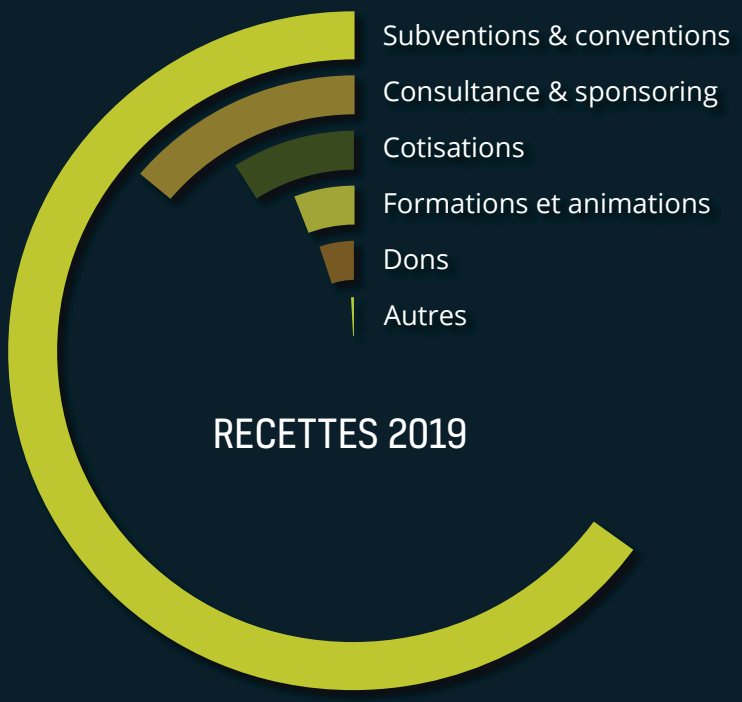

RECETTES 2019

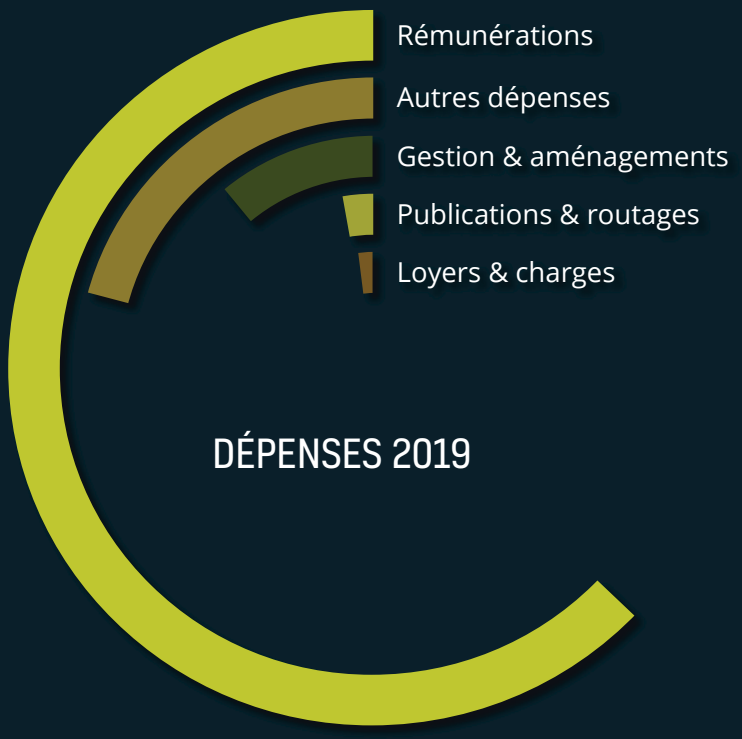

DÉPENSES 2019

RÉPARTITION DU PERSONNEL

Ces chiffres sont exprimés en équivalent temps plein

CONSERVATION : 34.3

EDUCATION & SENSIBILISATION : 25

ÉTUDES : 13.8

SUPPORT AUX VOLONTAIRES : 4

COMMUNICATION : 6.3

FUNDRAISING : 4.5

ADMINISTRATION : 12.6

POLITIQUE GÉNÉRALE : 1.4

ECART SALARIAL : 3,40

AJOUT DE **RÉSERVES NATURELLES**

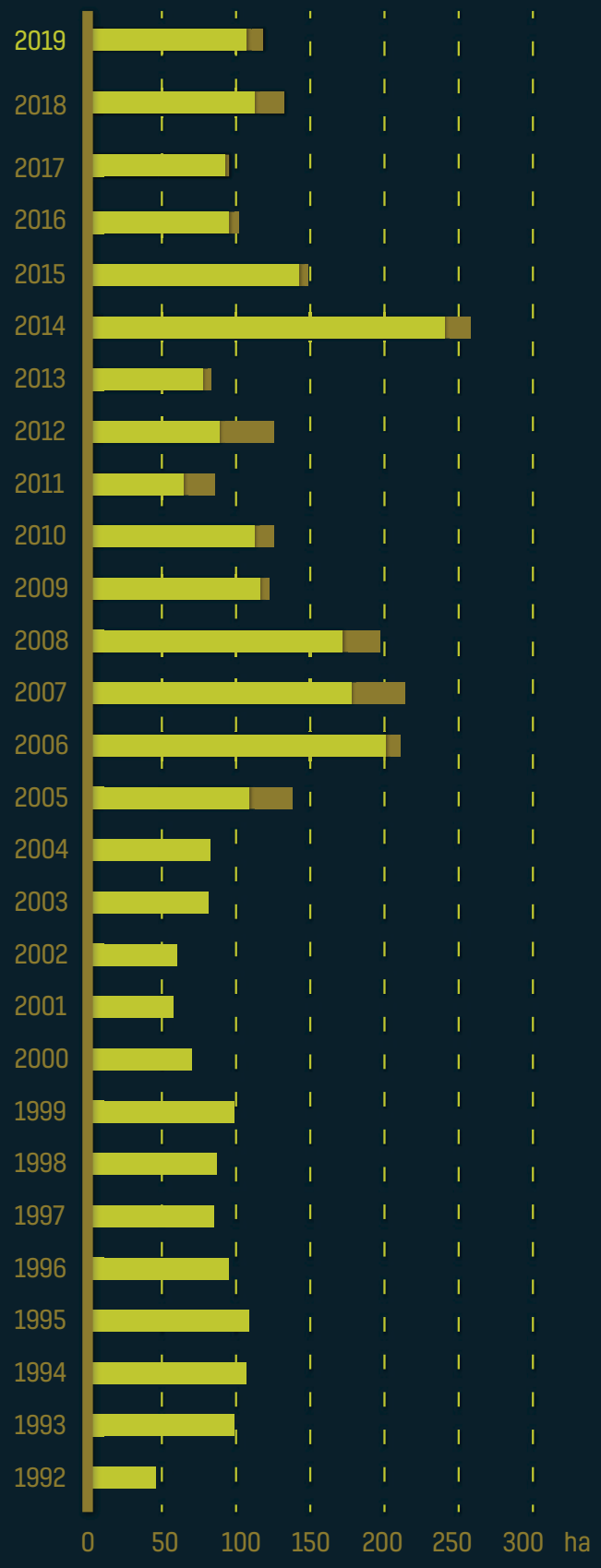

Terrains protégés en 2019 : 104 ha (80 ha par achat, 15 ha par convention et 9 ha reçus par dons ou legs).

RECETTES AFFECTÉES AUX ACHATS DE RÉSERVES NATURELLES EN 2019
Fonds Natagora : 457 000 €
Subsides européens (LIFE) : 383 000 €
TOTAL : 840 000 €

Par acquisition

Par convention

DES CENTAINES DE **VOLONTAIRES**

NOS RÉGIONALES

1. Natagora BNVS
2. Natagora Ardenne centrale
3. Natagora Ardenne orientale
4. Natagora Basse-Meuse
5. Natagora Brabant wallon
6. Natagora Bruxelles
7. Natagora Centre Ouest Hainaut
8. Natagora Cœur de Wallonie
9. Natagora Condroz mosan
10. Natagora Dendre-collines
11. Natagora Entre Sambre et terrils
12. Natagora Entre-Meuse-et-Lesse
13. Natagora Entre-Sambre-et-Meuse
14. Natagora Famenne
15. Natagora Haute-Sambre
16. Natagora Haute Senne
17. Natagora Hesbaye médiane
18. Natagora Hesbaye Ouest
19. Natagora Lesse et Houille
20. Natagora Liège
21. Natagora Lorraine
22. Natagora Marquisat de Franchimont
23. Natagora Ourthe-Amblève
24. Natagora Pays de Herve
25. Natagora Semois ardennaise
26. Natagora Pays chantoire

NOS PÔLES

- **Plecotus, pôle chauves-souris**
- **Raînne, pôle herpétologique**
- **Aves, pôle ornithologique**

NOS GROUPES DE TRAVAIL

- **GT Busards**
- **GT Castors**
- **GT Chouettes et hiboux**
- **GT Hirondelles**
- **GT Hyménoptères**
- **GT Loup**
- **GT Martinets**
- **GT PACO (Proyer & Co)**
- **GT Papillons de nuits**

Vilda / Lars Soerink

L'empreinte carbone de Natagora

Pour la première fois en 2019, Natagora a choisi de mesurer et analyser son empreinte carbone.

Les moyens importants que Natagora met en œuvre dans ses actions de protection et de redéploiement de la biodiversité ont indéniablement un « coût carbone » non-négligeable. Et susceptible sans doute d'être réduit.

C'est l'objet de ce rapport que nous vous présentons ici sous sa forme la plus résumée. Nous le publierons désormais chaque année.

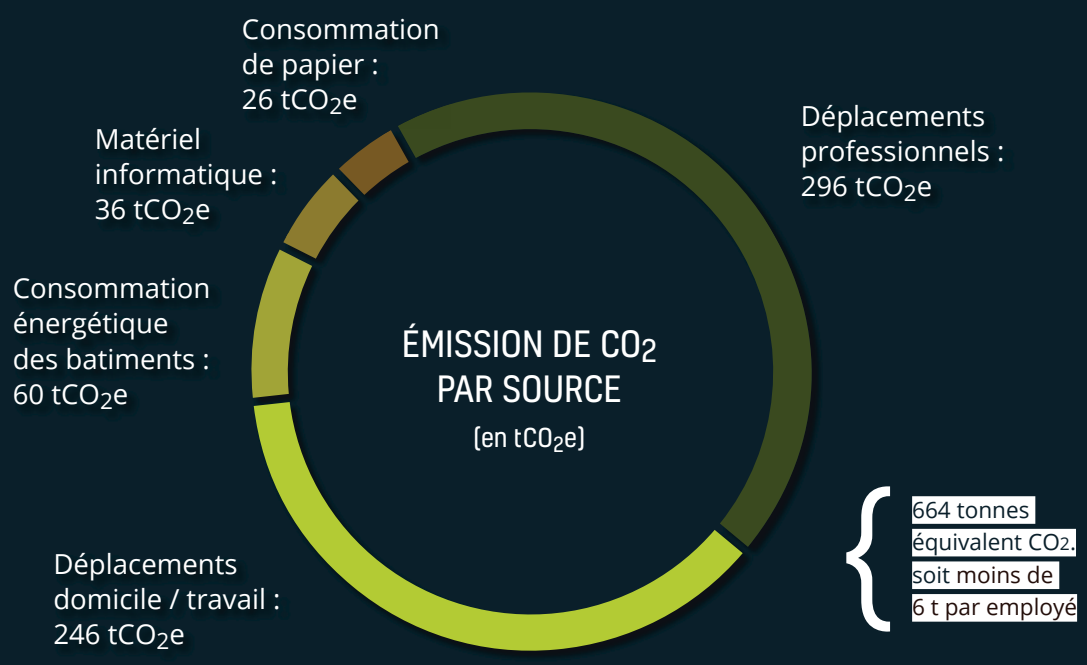

Au-delà des chiffres présentés ici, notre objectif est d'enrichir l'analyse de nos émissions en pointant les pistes d'amélioration mais également de mesurer notre impact carbone positif.

Les émissions carbone de Natagora sur les postes mesurés s'élèvent à 664 tonnes équivalent CO_2. Cela représente moins de 6 t par employé, ce qui nous place dans la moyenne inférieure des salariés en Belgique.

Le poste relativement important de nos déplacements domicile-lieu de travail s'explique par le grand nombre de collaborateurs que compte Natagora. Il s'agit cependant d'un chiffre surévalué, notamment parce que le télétravail occasionnel – une pratique encouragée et répandue chez Natagora – n'a pas pu être pris en compte.

Quant aux déplacements professionnels, il inclut les nombreuses missions de nos collaborateurs sur le terrain, partout en Wallonie et à Bruxelles : qu'il s'agisse de missions de conservation dans nos 210 réserves naturelles, de formation et de sensibilisation ou de suivi scientifique.

Rapport réalisé par la société de consultants spécialisés indépendants CO_2Logic

Merci !

natagora

Traverse des Muses 1 | 5000 Namur
~
081 39 07 20
~
info@natagora.be
~
www.natagora.be

Imprimé sur papier 100 % recyclé
–
É.R : Philippe Funcken - Natagora Asbl
Traverse des Muses 1 - 5000 Namur
–
Photo de couverture : Damien Sevrin
–
NAT200606